Ирбитская общественно-политическая газета

ВОСХОД

ЧЕТВЕРГ, 11 АВГУСТА 2022 ГОДА | С К А Н В О Р Д | № 31 (16876)

День ВДВ

Войска дяди Васи

Генерал армии Василий Филиппович Маргелов около четверти века командовал воздушно-десантными войсками и внёс огромный вклад в их становление и развитие…

Празднование Дня ВДВ уже традиционно началось с общего построения ветеранов службы на территории Центра общественных организаций и торжественного подъёма флага с символикой воздушно-десантных войск.

Праздник продолжился на бульваре Победы большим представлением с участием детей детского сада № 25, а также воспитанников спортивного клуба карате «Ирбис», которые продемонстрировали боевое искусство.

Все желающие могли поддержать в руках различное оружие, узнать устройство парашюта и многое другое.

Второго августа святой день для тех, кто служит или служил в воздушно-десантных войсках. Десантура, крылатая пехота, войска дяди Васи

Но главное, ради чего, надев тельняшки и достав из шкафов голубые береты, собираются ветераны ВДВ и совсем недавно демобилизованные, – это повод снова встретиться друг с другом, вспомнить о своей службе, услышать, как служат сейчас, и конечно, ощутить то самое армейское братство, которое наиболее ярко проявляется в этих элитных войсках.

Елена АБРАМОВА.
Фото автора.

В этом выпуске:

Денежные премии –отличное подспорье к любимому делу. Премии победителям Стр. 2

Так держать! Конкурс профессионального мастерства «Торговля Урала» Стр. 3

Популярностью пользовался кардиопост. Автопоезд здоровья побывал в пос. Зайково Стр. 4

И встречный ветер нипочём! Самые дальние гости «Мотофеста – 2022» Стр. 5

Детский сад берёт старт. Срок окончания работ – 1 декабря 2023 года Стр. 6

С мостом – хорошо, без дороги – плохо. Добираться до населённого пункта становится проблематичнее из года в год Стр. 7

«Китайский» лётчик – наш земляк. Об ирбитском герое замолвим мы слово… Стр. 9

«Урал» – легендарный «колясыч» из… Казахстана? С конвейера сошёл первый новый «Урал» – GearUp 2022 года гранатово-красного цвета Стр. 11

Повод для гордости и… грусти. Строители отметят свой профессиональный праздник Стр. 12

Опрос

Как мёдом мазано…

Уже даже не дни, а буквально часы остались до открытия XX Межрегиональной выставки-ярмарки «Ирбитская ярмарка – 2022».

На площади имени В. И. Ленина, где развернётся большая торговля, уже сформированы торговые ряды и расставлены шатры.

Чего там только не будет, перечислять одной газеты не хватит, хватило бы денег…

Вот мы и провели телефонный опрос 25 респондентов на предмет: что бы они хотели приобрести на ярмарке?

Конечно, хорошее настроение – так ответили 12 человек. 5 граждан пойдут на ярмарку, что называется, поглазеть на то, что придумали организаторы.

Кстати, несмотря на то, что Управление культуры расстаралось и в общественных местах его силами установлены афиши с полным перечнем программы ярмарки на три дня, почти половина граждан этого не знает.

Так что пришлось поработать в качестве программного гида…

Три человека хотят купить что-то из мясных, молочных и рыбных продуктов. И хоть, по их словам, цены кусаются, но, как выразился гражданин, один день живём!

Два человека хотели бы присмотреть текстиль: шторы, скатерти, полотенца, а один мужчина помнит, что в прошлую ярмарку была палатка с продукцией СССР и там были железные кружки. Вот её он и хочет приобрести, чтобы внуку подарить.

Три женщины попробуют хлебобулочных изделий из других городов, двое ещё и молочную продукцию Ирбитского молочного завода по ценам ниже магазинных.

Один человек хочет купить себе что-то из изделий рукодельниц, так как в октябре едет на юбилей родственницы: «Хочется подарить эксклюзивную вещь, такую, чтоб больше ни у кого не было. Ну и чтобы название было – Ирбитская ярмарка…».

Два человека присмотрят консервы, пять – пряные приправы, один – бытовые приборы, три – сухофрукты. Сразу двенадцать респондентов решительно купят мёд. Предпочтения разные: от липового, цветочного, гречишного до неведомого мне белого мёда с альпийских гор…

Что-что, а с этим сладким и пахучим продуктом проблем нет.

В прошлые года на ярмарке были целые медовые ряды со всей России: из Башкирии, с Алтая. Ходи, пробуй, сколько влезет, да банку побольше подставляй.

НАПОМНИМ: уже завтра, 12 августа, всех ирбитчан приглашают посетить ярмарку. Очень обширная программа на все три дня работы ярмарки есть на больших афишах, которые расположены на бульваре Победы и у ДК имени В. К. Костевича.

Хотите всё это многообразие увидеть и самим стать участником, милости просим на яркую и весёлую Ирбитскую ярмарку!

Подготовила Елена АБРАМОВА.
Фото автора.

Официально

Удобные, светлые, просторные квартиры обживают новосёлы

Более 130 квартир построено для детей-сирот Верхней Синячихи, Ирбита и Сухого Лога благодаря «губернаторской» программе. Во всех этих городах организовано поэтапное подписание договоров найма жилых помещений специализированного жилищного фонда.

Так, в Верхней Синячихе 80 детей-сирот получают ключи от новых благоустроенных квартир, полностью готовых к заселению. Это заметно сократит очередь на жильё, в которой, по данным управления социальной политики Алапаевского муниципального образования, на момент заселения нового дома числилось 122 человека этой категории.

В рамках региональной программы по обеспечению жильём детей-сирот и детей, оставшихся без попечения родителей, Фонд жилищного строительства Свердловской области приобрёл квартиры в современной новостройке, которая построена в посёлке специально для социально незащищённых уральцев.

На эти цели фонд направил 131,6 миллиона рублей из областного и федерального бюджетов. Дом построен крупнейшим региональным застройщиком компанией «Атомстройкомплекс».

Новосёл Илья Маслов трудится в детской поликлинике по соседству.

«Семьи у меня пока нет, а для одного здесь квадратных метров предостаточно – просто раздолье»,

– поделился он впечатлениями.

Учителю начальных классов Любови Лисициной квартира понравилась – удобная, светлая, просторная. Любовь Евгеньевна поблагодарила всех, кто построил современный красивый дом, – строителей, правительство Свердловской области и Фонд жилищного строительства.

ОТМЕТИМ: санкционное давление не отразилось на процессе строительства. Большинство стройматериалов «Атомстройкомплекс» получает со своих заводов. Это высококачественный бетон, стеновые блоки, утеплитель, фасадный кирпич и другое. Компания постоянно развивает собственное производство стройматериалов, чтобы минимизировать риски зависимости от внешних факторов.

Также 36 квартир для детей-сирот фонд приобрёл в Ирбите. На эти цели из областного и федерального бюджетов было направлено 65,3 миллиона рублей.

Ещё 18 детей-сирот подписали договоры найма специализированного жилья в Сухом Логу. Общая площадь однокомнатных квартир, предоставленных им, составляет 594 квадратных метра. На их строительство фонд направил 30,9 миллиона рублей из региональной казны.

Всего с начала года 466 детям-сиротам предоставлены новые квартиры в различных муниципалитетах области. Договор социального найма заключается сроком на 5 лет, в случае проблем с социальной адаптацией он может быть продлён ещё на 5 лет, во всех остальных случаях предоставленные квартиры переходят в собственность получателей.

ОТМЕТИМ: по поручению губернатора Евгения Куйвашева в 2022 году на дальнейшую реализацию программы по обеспечению жильём детей-сирот и детей, оставшихся без попечения родителей, предусмотрено 1,7 миллиарда рублей.

Денежные премии – отличное подспорье к любимому делу

Победители и призёры региональных этапов Всероссийских конкурсов «Учитель года России» и «Воспитатель года России» получат денежные премии. Указ подписал губернатор Евгений Куйвашев.

«Никогда не устану повторять, что поддержка учителей – одна из наших приоритетных задач. Именно поэтому я решил, что нужно дополнительно наградить победителей и призёров региональных конкурсов «Учитель года России» и «Воспитатель года России». Победители конкурсов получат по 300 тысяч рублей, а занявшие второе и третье места – по 200 и по 100 тысяч рублей соответственно. Я уже подписал указ»,

– отметил губернатор Евгений КУЙВАШЕВ.

Всего за звание лучшего в своей профессии в этом году состязались 63 учителя и 109 воспитателей из Новоуральска, Ирбита, Полевского, Нижнего Тагила, Тавды, Камышлова и других территорий. Участников оценивало жюри из числа лучших педагогов Свердловской области, в прошлом – победителей региональных этапов, и тех, кто представлял регион на заключительных этапах.

Испытания включали в себя демонстрацию навыков по применению нестандартных подходов к образовательной деятельности. Так, педагоги проводили открытые уроки со школьниками, которых видели впервые. Важно во время таких занятий заинтересовать детей своим предметом, в доступной форме донести образовательный материал.

«Учитель литературы – проводник между миром литературы и душой ребёнка. Он способен сотворить чудо на своем уроке: и вот – ученик уже начинает слышать «живое слово», включается в активную работу. И помогает ему в этом мировая литература, которая зовёт человека к постижению его внутреннего совершенства, к поискам истины, к обретению смысла жизни»,

– поделилась педагог Ольга ГРЕХОВА.

«Это приятно, что наша деятельность вызывает такой живой интерес. И есть возможность соревноваться в педагогических находках, знаниях и мастерстве. Каждый участник конкурса после всех презентаций, выступлений и открытых мастер-классов коллег узнал что-то новое и стал большим профессионалом»,

– отметила воспитатель Елизавета ВАСИЛЬЕВА.

Региональные победители примут участие во всероссийских финалах: 20 сентября в Тюмени – среди учителей, 26 сентября в Ярославле – среди воспитателей.

Отопительный сезон не за горами

Коммунальщики Свердловской области выполнили план по подготовке к отопительному сезону уже на 75 процентов. Это выше прошлогодних показателей. На сегодняшний день заменено 170 километров ветхих тепловых сетей, 86 километров водопроводных, почти 20 километров канализационных сетей и 268 километров электрических сетей.

«Подготовка к отопительному периоду 2022/2023 года проходит организованно. Где-то требуется просто профилактика и осмотр, а где-то коммунальщики меняют и модернизируют сети и инфраструктуру. Организован мониторинг подготовки муниципальных образований и получения паспортов (актов) готовности, по мере необходимости проводятся совещания»,

– сказал министр энергетики и ЖКХ Свердловской области Николай СМИРНОВ.

Он пояснил также, что в муниципальных образованиях сформированы запасы угля – 39,2 тысячи тонн (93 % от плана), жидкого топлива – 1,25 тысячи тонн (118,4 % от плана), другого твёрдого топлива (дров, щепы) – 58 тысяч кубометров, что составляет 103,4 % от плана.

Губернатор Евгений Куйвашев ежегодно в мае подписывает распоряжение о подготовке к будущему отопительному сезону. Всем территориям поручается подвести итоги прошлой кампании и с учётом выявленных за зиму проблем разработать планы мероприятий на следующий год. Ростехнадзору должны быть представлены графики работы муниципальных комиссий по проверке готовности к зиме теплоснабжающих и теплосетевых организаций, котельных, электрических и тепловых сетей, в департамент государственного жилищного и строительного надзора – планы-графики подготовки жилищного фонда и его инженерного оборудования.

Выполнение полного комплекса мероприятий по подготовке муниципалитетов к зиме должно быть обеспечено до 15 сентября.

Выдача ордеров на земляные работы в рамках социальной газификации ускорена

В Свердловской области в рамках поручений губернатора Евгения Куйвашева по ускорению темпов социальной газификации разработан и утверждён типовой административный регламент предоставления органами местного самоуправления муниципальной услуги «Выдача ордера на право производства земляных работ».

Министр энергетики и ЖКХ Свердловской области Николай Смирнов рассказал, что теперь организации, которые ведут строительство газопроводов в рамках социальной газификации, смогут оформлять разрешения на начало земляных работ быстрее.

«До принятия регламента срок выдачи ордера на производство земляных работ составлял порядка 20 дней и более с предоставлением листа согласования с ресурсоснабжающими организациями. В некоторых муниципальных образованиях срок мог достигать 80 дней, что негативно отражалось на сроках проведения работ по строительству газопроводов. С принятием регламента срок предоставления муниципальной услуги будет составлять от 2 до 10 рабочих дней»,

– рассказал министр.

НАПОМНИМ: программа по льготной газификации реализуется по поручению президента России Владимира Путина. Евгений Куйвашев ранее отмечал, что к 2030 году доступ к сетевому природному газу на Среднем Урале будут иметь 90 процентов жилых домов. Глава региона не раз высказывался о том, что подключение к газу необходимо сделать максимально доступным для людей. Возможность использования областного материнского капитала для газификации жилья была законодательно закреплена ещё в 2017 году. В конце июня этого года по инициативе Евгения Куйвашева в закон внесли изменения, дающие право использовать средства маткапитала на оплату подключения к газу сразу после рождения ребёнка.

Также по инициативе губернатора в список льготников на подключение газа уже включены медицинские и педагогические работники, живущие и работающие в посёлках городского типа или сельской местности. Всего на меры социальной поддержки в рамках догазификации в областном бюджете на 2022 год предусмотрено более 192 миллионов рублей.

27 июля Евгений Куйвашев на заседании регионального штаба по газификации поручил составить интерактивную карту – «светофор» для оперативного отслеживания темпов подключения уральцев к природному газу. Такой мониторинг позволит ускорить реализацию президентской программы социальной догазификации в Свердловской области.

По информации департамента информационной политики Свердловской области.

С пользой для здоровья

Быстрее, выше, сильнее

На радость детворе

Никто не спешил уходить

Свой профессиональный праздник ветераны Ирбитского торга решили провести в Музее народного быта Михаила Ивановича Смердова.

Начали с экскурсии: здесь есть что посмотреть и на что полюбоваться. С каждым годом прибавляются экспонаты – неутомимый хозяин находит их повсюду, да и дарителей немало. Переходя от экспозиции к экспозиции, можно проследить всю историю города и района. Поэтому здесь так много посетителей – от воспитанников детских садов до взрослых. Очень хорошие отзывы о пребывании в музее.

День торговли

Здесь хорошо и отдохнуть, провести торжество, встретиться с бывшими коллегами…

Вот буквально на днях собрались ветераны торговли. Гостеприимные хозяева усадили за стол, сам Михаил Иванович предложил отведать яства, выпить по чашечке чая. Вспоминали ветераны о былом, делились, как им живётся сегодня, чем занимаются на досуге, рассказывали интересные моменты из своей работы.

Многие из них успели поработать в советское время. И хотя события тех времён уходят в прошлое, но память о них остаётся навсегда.

Встреча, которую организовала председатель ветеранской организации торга Римма Георгиевна Потапова, получилась тёплой и интересной.

Активистам вручили подарки. Звучали любимые песни, стихи. Никто не спешил уходить.

Нина ЖИЛИНА,
председатель комиссии по СМИ Городского совета ветеранов.
Фото из открытых источников.

Так держать!

Министерством агропромышленного комплекса и потребительского рынка Свердловской области традиционно в преддверии Дня работника торговли проводится конкурс профессионального мастерства «Торговля Урала».

Цель масштабного мероприятия – стимулирование заинтересованности органов местного самоуправления муниципальных образований, расположенных на территории Свердловской области, и хозяйствующих субъектов в организации и развитии отрасли потребительского рынка.

В министерство поступило порядка 50 заявок. В финал вошли 40 предприятий, участвовавших в конкурсе в следующих номинациях:

«Лучший продовольственный сетевой магазин – 2022»,
«Лучший непродовольственный магазин – 2022»,
«Лучший нестационарный торговый объект – 2022»,
«Лучший магазин сельской местности – 2022»,
«Лучшая фирменная сеть местного производителя – 2022»,
«Лучший продавец – 2022».

Церемония награждения победителей состоялась на торжественном мероприятии, посвящённом профессиональному празднику: вручены памятные дипломы и цветы.

«Наши магазины в сельской местности стали призёрами конкурса профессионального мастерства «Торговля Урала». Сеть магазинов «Амина» индивидуального предпринимателя Пирмагомеда Гусеновича Исакова была представлена сразу в двух номинациях: «Лучший магазин сельской местности» в селе Чёрновском и «Лучший продавец» Светлана Валерьевна Комина из села Килачёвское, удостоены дипломов 2 степени. В номинации «Лучший сельский магазин» 3 место заняли тоже представители нашего муниципалитета – Ключевское потребобщество и его руководитель Надежда Геннадьевна Харина. Поздравляю с заслуженными наградами! Так держать!»

– написал на своей странице во «ВКонтакте» глава Ирбитского МО Алексей НИКИФОРОВ.

Для работников торговли Ирбитского района в Речкаловском доме культуры был проведён красивый праздник.

За многолетний добросовестный труд, ответственное отношение к покупательскому спросу и внедрение передовых технологий многие виновники торжества награждены почётными грамотами и благодарственными письмами.

Подготовила Людмила МОРДЯШОВА.
Фото предоставлено администрацией Ирбитского МО.

Самозанятые мастера примут участие в ярмарке

12 августа самозанятые представят свою продукцию на знаменитой Ирбитской ярмарке. Оборудованные торговые места, а также транспорт для самозанятых обеспечит Свердловский областной фонд поддержки предпринимательства.

«Ярмарки – очень популярный среди мастеров формат продаж. Мы регулярно организуем ярмарки в торговых центрах Екатеринбурга, а также выступаем соорганизаторами в других городах. В этом году при содействии фонда в различных ярмарках участие приняли около 50 свердловских самозанятых, ещё столько же планируется до конца года. Что касается ближайших ярмарок, мы обеспечиваем мастеров транспортом, предоставляем оборудованное торговое место»,

– рассказал директор Свердловского областного фонда поддержки предпринимательства Валерий ПИЛИЧЕВ.

На Ирбитской ярмарке будут представлены изделия из дерева и камня, шопперы и другие аксессуары.

«Я узнала о ярмарке и конкурсе в Ирбите из соцсетей фонда и подала заявку. Первый раз обратилась за такой поддержкой. Мне выделили стенд, а две моих работы будут участвовать в конкурсе «Город мастеров»,

– рассказала резчик по дереву Елена ЯСИНСКАЯ.

НАПОМНИМ: самозанятые имеют возможность бесплатно участвовать в ярмарках, которые организует СОФПП в Екатеринбурге и городах области, а также размещать продукцию на START-UP площадках.

Подробнее о поддержке самозанятых в Свердловской области, тонкостях налогового режима на сайте https://selfemployed.sofp.ru/.

По информации департамента информационной политики Свердловской области.

Официально

Сезон простуд приближается...

Врачи-эпидемиологи призывают свердловчан сделать прививку против COVID-19 до осени – сезона простудных заболеваний. Вакцинация в рамках программы «Общественное здоровье уральцев» продолжается в медицинских учреждениях без перерывов на отпуска и каникулы. Прививаться необходимо раз в полгода.

С начала прививочной кампании против коронавируса в Свердловской области на 86 % привиты взрослые, на 7,5 % – несовершеннолетние в возрасте от 12 до 17 лет. Пожилые свердловчане старше 60 лет охвачены прививками на 83 %.

«Обращаю внимание, что это общая статистика за весь период пандемии. Количество тех, кто в дальнейшем пришёл на вакцинацию повторно, заметно меньше: около 30 %. И этого крайне недостаточно для формирования коллективного иммунитета в борьбе с новой коронавирусной инфекцией»,

– прокомментировал главный врач Центра общественного здоровья и медицинской профилактики Александр ХАРИТОНОВ.

Эпидемиологи настоятельно рекомендуют свердловчанам сделать прививку против COVID-19 именно в августе, до сезона роста простудных заболеваний, а также до начала прививочной кампании против гриппа, чтобы не подвергать иммунную систему дополнительным нагрузкам. Грамотно спланированный график вакцинопрофилактики обеспечит надёжной защитой от коронавируса, а также от гриппа и ОРВИ.

Сегодня во всех медучреждениях Свердловской области в наличии двухкомпонентная вакцина «Спутник V», которой можно привиться с интервалом в три недели.

Согласно нормативным документам, в частности методическим рекомендациям министерства здравоохранения России, в условиях пандемии при достижении на территории определённых показателей напряжённости защитного иммунитета населения возможен переход на вакцинацию по графику один раз год. Но в настоящее время российские медики всё-таки советуют вакцинироваться через шесть месяцев.

Особенно это касается групп риска, специалистов, занятых в таких сферах деятельности, как торговля, общественное питание, образование, общественный транспорт, госслужащих, а также людей пожилого возраста и имеющих хронические заболевания.

По информации департамента информационной политики Свердловской области.

Национальный проект «Здравоохранение»

Популярностью пользовался кардиопост

В конце июля в рамках всероссийского проекта «Добро в село» более ста жителей Ирбитского района прошли диспансеризацию на малой родине.

Автопоезд здоровья прибыл в село Зайково. Селяне встретили медицинский десант радушно, ведь узких специалистов – офтальмолога, кардиолога, невролога – в местной поликлинике нет. Пройти маммографическое и флюорографическое обследования рядом с домом удобно, поскольку село находится в 30 километрах от Ирбита. В команде врачей опытные специалисты из Екатеринбурга и Ирбита.

Большой популярностью пользовался кардиопост. Медики рассказали об опасности гипертонической болезни, научили зайковчан и жителей близлежащих сел правильно измерять артериальное давление. В организации приемов врачам помогали студенты-волонтёры.

«Помимо наличия медицинских навыков, для будущих медиков важно умение общаться с пациентами. Участвуя в акции, наши ребята получают большой опыт взаимодействия с людьми»,

– отметила заведующая Ирбитским центром медицинского образования Свердловского областного медицинского колледжа Ольга ЯКОВЛЕВА.

В ходе выездного приёма бесплатно экспресс-тестирование на ВИЧ-инфекцию прошли более 30 человек. На передвижном цифровом маммографе обследованы 45 женщин: регулярная высокоточная диагностика помогает вовремя выявить опасные патологии (рак молочной железы, фиброаденомы, мастопатии).

В мобильном флюорографе обследование на выявление заболеваний органов дыхания прошли 43 человека.

Проект «Добро в село» стартовал в Свердловской области пять лет назад. Для достижения показателей национальных проектов «Здравоохранение» и «Демография» очень важно обеспечить доступность качественной медицинской помощи жителям отдалённых территорий.

Задача сформировать в регионе приоритет здорового образа жизни, обеспечить рост продолжительности и качества жизни людей, поставленная губернатором Свердловской области Евгением Куйвашевым, успешно и последовательно реализуется.

Екатерина КЛЕПИКОВА.
Фото автора.

Эксперты обсудили итоги выдвижения кандидатов на выборах 2022 года

Круглый стол прошёл на площадке свердловского избиркома.

НАПОМНИМ: масштабное политическое событие состоится 11 сентября. На единый день голосования назначены 55 избирательных кампаний. В том числе жителям региона предстоит избрать губернатора Свердловской области.

Председатель Общественной палаты Свердловской области Александр Левин рассказал, что в 2022 году эксперты отмечают высокую конкуренцию. А именно она является одним из факторов легитимности выборов.

На сегодняшний день на выборах губернатора Свердловской области зарегистрированы пять из шести выдвинутых кандидатов. В 53 муниципальных образованиях проходят выборы депутатов представительных органов и в одном сельском поселении – выборы главы.

Всего выдвинулись 2439 кандидатов от восьми политических партий и самовыдвиженцы. С учётом 10-дневного срока проверки, решения по регистрации будут приниматься до 5 августа.

На сегодняшний день зарегистрированы 2123 кандидата в депутаты, четыре кандидата на должность главы Зареченского сельского поселения.

Эксперт Центра общественного наблюдения Анатолий Гагарин отметил, что Свердловская область в период избирательной кампании является магнитом внимания.

«Мы видим, что эта избирательная кампания является конкурентной: на муниципальных выборах участвуют восемь партий и самовыдвиженцы, за пост главы региона борются пять кандидатов. Это хороший набор участников выборного процесса. И мы наблюдаем не только борьбу за победу, но и конкуренцию между кандидатами в борьбе за места: первое, второе, третье... С точки зрения политической карьеры каждого участника – для них это очень важно»,

– отметил Анатолий ГАГАРИН.

Эксперт подчеркнул, что современная избирательная кампания требует от кандидатов новых подходов.

«Уверен, что в ближайшее время мы увидим новые инструменты привлечения внимания избирателей. В единый день голосования избиратель оценит, насколько кандидат соответствует новым вызовам»,

– отметил Анатолий ГАГАРИН.

Его коллега Андрей Русаков высказал идею о том, что избиратели будут наблюдать не борьбу кандидатов как личностей, а борьбу политических концептов.

«Хотелось бы, чтобы это была борьба не только лидеров, выдвинутых объединениями, а была борьба концепций. Люди голосую за будущее. Они не голосуют абстрактно за ту или иную личность. Они голосуют за то, как мы будем жить в предстоящие пять лет. И крайне важно представить избирателю в это сложное социально-экономическое время не только лозунги на билбордах, а видение того, как будет жить наша область. Избиратель должен видеть: какие бы ни были сложными социально-экономические коллизии, власть не оставит их один на один с их проблемами, будет о них заботиться, и люди могут доверять тому или иному политику»,

– отметил эксперт ЦОНа Андрей РУСАКОВ.

Александр Левин подчеркнул, что важными фактором легитимности выборов также являются наблюдение и справедливость результата. Подготовкой наблюдателей уже занимается Общественная палата. На сегодняшний день подписано более 60 соглашений с различными объединениями, члены которых пройдут соответствующее обучение.

«Нам предстоит подготовить порядка пяти тысяч человек, которые будут работать на избирательных участках»,

– подчеркнул Александр ЛЕВИН.

По информаии ДИП СО.

Наши гости

И встречный ветер нипочём!

В предыдущем номере газеты мы рассказали о проведении 25-го мотофеста, упомянув о некоторых его участниках.

Самыми дальними гостями оказались Вячеслав Парманов, Николай Усик и Станислав Иванов из Калининграда. В их байк-клубе «Балтик-Райдерс» не одна сотня любителей передвижения на мотоциклах. Все трое – на одиночках зарубежного производства. Вячеслав рассказал, что в среднем за сутки преодолевали по восемьсот километров, в иные дни доходило до тысячи.

– Бывало, попадали под проливные многочасовые ливни. И хотя имели водонепроницаемые костюмы, при встречных воздушных потоках всё-таки промокали насквозь. Но пятнадцати минут дальнейшей безоблачной езды хватало для полного просыхания.

В их первоначальных планах было посещение Монголии. Однако на пограничном пункте выяснилось: в связи с национальным праздником пропуск граждан приостановлен на два дня. Мототуристы направились на Алтай. Пребывание на живописных озёрах решили сократить ради участия в Ирбитском байк-слёте. И не пожалели: понравились многочисленные конкурсы, концерты, встречи с единомышленниками. Нелишним оказался и приз – дистиллятор.

А общий, в оба конца, пробег, по подсчётам Вячеслава, у них сложится почти в девять тысяч километров. Надеются, этот приезд в Ирбит у них не последний.

Семейный экипаж Марениных – Светланы Николаевны и её сына Андрея был признан самым дальним на мотоцикле «Урал». Их отправная точка – Ульяновск. До Ирбита спидометр отсчитал без малого полторы тысячи километров.

Из деликатности возрастом Светланы Николаевны мы не интересовались, но она и не скрывала – пенсионный. Отмечая, что год от года пристрастие к мотопутешествиям только нарастает.

– Ни с чем не сравнимые впечатления от передвижения и калейдоскопа окружающей среды, какие не получишь из окна автомобиля!

Маренины рады, что «Урал» их не подвёл. Посокрушались: из-за выходного дня (воскресенье) не смогут посетить местные музеи. И высказали намерение на будущий год спланировать поездку так, чтобы посетить Ирбитскую ярмарку.

Лев ПОЛИЩУК.
Фото автора.

Уважаемые строители, архитекторы, проектировщики, дизайнеры! Дорогие застройщики! Ветераны отрасли! Поздравляю вас с профессиональным праздником!

Нам в наследство достался город с огромным потенциалом. Он обладает колоссальным историческим наследием, но и крайне заинтересован в дальнейшем развитии. Здесь живут прекрасные, образованные и талантливые люди. Так что наша с вами задача – сделать Ирбит одним из самых красивых, привлекательных и удобных для жизни. И сейчас мы с ней уверенно справляемся!

Я благодарен вам за профессионализм, за неравнодушие, за желание с каждым днем делать наш город чуть лучше.

Желаю вам благополучия, оптимизма, крепкого здоровья. И, конечно, успехов в делах!

Глава Городского округа «город Ирбит» Свердловской области
Н. В. ЮДИН.

Лето – 2022

Наша планета – Земля –
Очень щедра и богата.
Горы, леса и поля –
Дом наш родимый, ребята.

Солнышко рано встаёт,
Лучиком день зажигает,
Весело птицы поют,
Песнею день начинают.

Как хорошо, приглядись, –
Клёны, берёзы и ёлки!..
Пенью у птицы учись,
А трудолюбию у пчёлки.

Л. Савчук.

Мы за всё в ответе на нашей планете

Этим замечательным стихотворением была начата познавательно-игровая программа «Мой дом – Земля», организованная библиотекой и клубом для якшинской ребятни.

Две команды: «Бабочки» (команда девочек) и «Пчёлки» (команда мальчиков) отправились в виртуальное путешествие в удивительный мир природы.

Отвечали на вопросы викторины «Лесное царство», называли явления природы, характерные для разных времён года, из перепутавшихся букв собирали названия животных, а из отдельных кусочков – картинку с изображением гриба.

Вспомнили правила поведения в лесу, угадывали, кто из животных и птиц прислал ту или иную жалобу.

За каждый правильный ответ команды получали по зелёному листочку, которые в финале украсили крону ещё одного дерева.

Кроме этого, в ходе программы ребята узнали много интересного. Например, что за день пчела успевает опылить 7000 цветков. А для того, чтобы собрать 1 кг мёда, ей надо посетить 19 миллионов цветов. Что наши далёкие предки называли бабочек летающими цветами.

А итог игры таков: с небольшим перевесом победу одержала команда «Пчёлки». Поздравляем!!!

Марина КУЛЬТИКОВА.
Фото автора.

Дата

Поддержка и поощрение

По инициативе Всемирной организации здравоохранения с 1 по 7 августа проходит «Неделя поддержки и поощрения грудного вскармливания». Тема этого года: «Поддержим грудное вскармливание. Обучим и поощрим».

Неделя посвящена просвещению с целью возобновления утерянной традиции – кормить детей грудью, а также привлечению общества к этой проблеме. Акция призвана разъяснить беременным женщинам и молодым мамам необходимость грудного вскармливания.

Ничто не может заменить ребёнку грудного молока, и естественное вскармливание – путь к формированию здорового ребёнка. Так как оно даёт младенцам все питательные вещества, необходимые для его развития, и содержит антитела, которые помогают защитить младенцев от распространённых детских болезней: диареи и пневмонии, а также COVID-19.

Грудное вскармливание приносит пользу и матерям, так как связано с естественным методом контроля над рождаемостью (98 процентов защиты от нежелательной беременности в первые шесть месяцев после рождения). Доказано также, что оно снижает риск рака молочной железы и яичников и послеродовой депрессии.

По мнению ВОЗ, практически все матери могут кормить своих детей грудью, если они получают информацию от системы здравоохранения, в этой роли в детской поликлинике Ирбитской ЦГБ выступает кабинет здорового ребёнка, где молодые мамы, имеющие детей до года их жизни, могут получить консультации от фельдшера Светланы Тихоновой.

«Мероприятия, которые пройдут в рамках этой недели, это прежде всего беседы с мамами. Могу сказать, что в силу разных обстоятельств в этом сегодня есть большая необходимость. Объясняем, что именно грудное молоко является прививкой, которую мы называем тёплой, имеющей все полезные свойства. Разговариваем с папами и семьями женщин, они должны их поддерживать в желании кормить грудью, помочь им адаптироваться в данной ситуации. Также в дошкольных учреждениях мы организовали конкурс рисунков на эту тему. Также это могут быть фотоотчёты, отчёты классных часов и викторин. В конце недели поликлиника получит подтверждение статуса «Больница доброжелательная к ребёнку», что даёт уверенность нашим пациентам в получении квалифицированной помощи и консультации, в том числе по грудному вскармливанию».

Ни один искусственный заменитель грудного молока не сравнится с материнским молоком. Смеси можно использовать только в том случае, если ребёнок не может получать материнское молоко. Решение об отказе от кормления мать должна принимать совместно с врачом.

Елена АБРАМОВА.
Фото автора.

Новости

НА КАЖДЫЙ ВОПРОС ЕСТЬ ОТВЕТ

Третьего августа в формате вопрос-ответ состоялся прямой эфир с главой города Николаем Юдиным.

Вопросы касались коммунально-жилищной сферы, благоустройства городских территорий, станции водоподготовки (улица Высоковольтная), строительства детского сада на горе, строительства очистных сооружений, уличного освещения, ремонта домов, дорог и тротуаров, газификации, в том числе социальной, и многого другого. Стенограмму эфира с главой города читайте в ближайших номерах газеты.

ЗАКАТАЛИ В АСФАЛЬТ…

В первых числах августа привели в порядок участок улицы Азева от улицы Пролетарской до улицы Первомайской, на которых ведётся капитальный ремонт. Ремонтники привели в порядок не только дорожное полотно, но и тротуар по чётной стороне улицы.

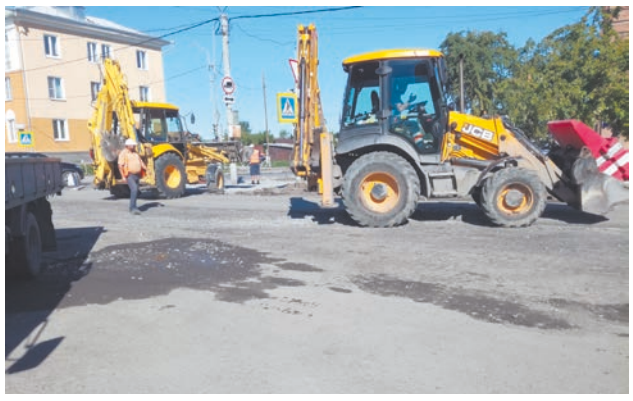

ЗИМА НЕ ЗА ГОРАМИ

В городе и районе началась подготовка многоквартирных домов, учреждений образования, культуры и здравоохранения к новому отопительному сезону. Коммунальщики ежедневно проводят ремонты теплотрасс, в том числе работы по их теплоизоляции. За август коммунальным службам предстоит заменить в совокупности несколько километров сетей холодного и горячего водоснабжения, отопления. Котельные города и района готовы к эксплуатации.

ВСЁ ДЛЯ ПОБЕДЫ!

Общероссийское общественное движение «Народный фронт» «За Россию» реализует проект «Всё для Победы», направленный на поддержку населения Донбасса и военнослужащих ДНР и ЛНР. В Ирбите пункт сбора гуманитарной помощи находится в Центре общественных организаций по адресу: улица Советская, 32. Приём вещей, одежды, канцелярских товаров и продуктов проводится ежедневно с 9 до 13 часов.

ДО ОСНОВАНЬЯ, А ЗАТЕМ…

На первом этаже поликлиники по улице Кирова, 31 в настоящее время проводится не просто капитальный ремонт, а настоящая реконструкция.

Предполагается, что часть отремонтированных помещений первого этажа займёт регистратура – своего рода логистический центр по распределению пациентов.

Елена АБРАМОВА.
Фото автора.

Новостройка

Детский сад берёт старт

На минувшей неделе начались работы в микрорайоне «Комсомольский», где предстоит возведение детского сада на 270 мест. Как сообщалось ранее, проведённый в мае на выбор подрядчика объекта аукцион выиграло ООО «СУ-5 Групп» из Екатеринбурга.

В Ирбите эта организация известна с 2020 года, когда она начинала строительство жилищного комплекса из двух пятиэтажных домов в общей сложности на 140 квартир, также в «Комсомольском». И с первых месяцев срывала график хода работ.

В результате год спустя заказчик – администрация города – вынужден был разорвать контракт.

Однако законодательство устроено таким образом, что позволяет заявляться на другой объект и за счёт меньшей, чем у других претендентов, стоимости работ вновь брать строительные бразды в свои руки.

Впрочем, на площадке выяснилось: сюда на условиях субподряда заходит другая организация, тоже с екатеринбургской пропиской, в нашем городе прежде не работавшая.

Пока неизвестно, каким образом будет формироваться кадровый ресурс.

Как в своё время генподрядчик на упомянутом выше объекте – через Центр занятости бросит клич о наборе тридцати каменщиков и пятнадцати монтажников (с зарплатой в 90 и 60 тысяч рублей соответственно), подружится с местными строительными организациями или будет привозить бригады из Екатеринбурга…

Известно другое: согласно контракту срок окончания работ – 1 декабря 2023 года.

Лев ПОЛИЩУК.
Фото автора.

Фотозарисовка

Хочу в «Салют»!

Каждое утро на зарядке в летнем оздоровительном лагере «Салют» под песню «Мой ангел» проводится весёлая перекличка: дивизион первый, второй, третий… двенадцатый!

Самый дисциплинированный из них тот, который в полном составе не опоздал на общую зарядку и получает переходящий кубок. И надо видеть, с каким восторгом!

Каждый день на пятой смене проводятся интересные мероприятия, причём как общие лагерные, так и отрядные, в которых каждый может проявить себя в любом качестве. А в целом жизнь в лагере можно обозначить так: каникулы, дружба и любовь, творчество и физкультура, а всё вместе – солнечное счастье!

«Мы даже не ожидали, что здесь так весело и классно! Даже хочется быстрее проснуться, чтобы узнать что-то новое и поучаствовать в этом. Наш четвёртый отряд вообще самый дружный! Еда в столовой очень вкусная. Вечером будет дискотека, которую мы, особенно девочки, все ждём!»

– скороговоркой сообщили Катя и Соня.

Вторят им и вожатые. Андрей Карманов в лагере с 2017 года.

Сейчас, по его словам, ему достался самый неугомонный и самый замечательный во всём первый отряд, чему он очень рад.

«Неуправляемые», в свою очередь, обожают своего вожатого, о чём они заявили все хором.

Вообще же вожатым посвящена песня: «Наш вожатый – вертолёт», и под неё здесь устраивают общий танцевальный флешмоб, в котором участвуют все отряды. Когда все выбегают на поле и отрываются в танце… это нельзя описать, это нужно просто видеть!

Елена АБРАМОВА.
Фото автора.

Спас

Самый вкусный месяц

В августе православные верующие отмечают три праздника в честь Спасителя (три Спаса) – медовый, яблочный и ореховый. В их праздновании тесно переплелись народные и христианские традиции.

Первый Спас («на воде», медовый Спас) приходится на 14 августа. В церковном календаре этот праздник отмечен как Происхождение (изнесение) честных древ Животворящего Креста Господня. Он сопровождается выносом креста, крестным ходом и торжественным водосвятием рек, озёр, водоёмов. Поэтому первый Спас иногда называют мокрым Спасом («на воде»). В народе первый Спас больше известен как медовый. Этот день – праздник пчеловодов, когда пчеловоды-пасечники заламывают в ульях первые медовые соты. «На первый Спас и нищий медку покушает», – говорят в народе.

Подготовила Людмила МОРДЯШОВА.

Продолжение в следующем номере.

Социальная поддержка

Всем досталось по арбузной дольке!

Ежегодно 3 августа празднуют День арбуза, и 2022 год не станет исключением.

Хоть эту дату и принято считать общей для всех стран, торжественные мероприятия могут проходить и в другое время. Например, в Астрахани – арбузной «столице» России – этот праздник в разные годы отмечался 15 сентября, 17 сентября. В Соль-Илецке (Оренбургская область) – 23 августа.

Члены Ирбитской местной организации Всероссийского общества глухих отметили арбузное торжество 6 августа, ведь уже много лет арбуз является символом их объединения. Сделали они это на природе, на озере Крутом, выехав караваном из нескольких машин и автомобиля «Газель».

Ласковое, пусть и жаркое, солнышко, свежий воздух, тихий шёпот листвы, озеро… Красота! Два главных вопроса: чем заняться, чтобы было весело и интересно, и что вкусненького быстро приготовить, были тщательно продуманы заранее. Быстро разожгли мангал и костёр. Дети отправились осваивать территорию, а взрослые приступили к нарезке и раскладке овощей, которые стали прелюдией к подаче основных блюд – приготовленных на гриле сосисок с кабачками и изумительной ухи. Её взял на себя Михаил Буньков, дока в этом деле. Рыбу поймали и подготовили к этому действу волонтёры Игорь Рифович и Любовь Анатольевна Александровы.

Когда уха была подана к столу, то похвалам не было конца. Среди слов признаний родилось новое – ухавар. На что Михаил Арьевич ответил: спасибо, ухажоры!

Игровую программу, к участию в которой с удовольствием включились дети и взрослые, подготовила и провела Е. Н. Шорикова, специалист по социальной работе ГАУСО СО «КЦСОН г. Ирбита и Ирбитского района», возглавляет который Т. Н. Кайгородцева.

В 2020 году в рамках реализации проекта «Мир без границ» Елена Николаевна прошла обучение языку коммуникации глухих граждан на курсах, организованных Свердловским отделением Всероссийского общества глухих. Пройдя базовый уровень «Основы русского жестового языка», она каждый год повышает квалификацию. Сегодня Елена Николаевна оказывает жизненно важную помощь глухим людям, выполняя функции реабилитолога и став надёжным другом МО ВОГ под руководством Натальи Васильевны Нищевой.

И вот яркий акцент праздника – дегустация арбуза. Кто же откажется полакомиться мякотью сладкой ягоды в жаркий летний день? Всем досталось по прохладной арбузной дольке. Праздник удался!

Людмила МОРДЯШОВА.
Фото автора.

Встреча

Ягоды и фрукты на нашем столе

Сварит бабушка из ягод
Что-то вкусненькое на год.
Ах, какое объеденье –
Ароматное …
(варенье)

С этой загадки началась познавательная программа «Про ягоды и варенье» в клубе «Хозяюшка».

Тема ягод и фруктов, варенья и компотов сейчас, в августе, актуальна как никогда. Именно сейчас пик сбора урожая и переработки ягод и фруктов. Наши хозяюшки поделились друг с другом своими секретами варки варенья, приготовления желе и компотов. С удовольствием отгадывали загадки о ягодах и фруктах, узнавали их по подсказкам.

Казалось бы, наши женщины знают всё о ягодах и фруктах, но сегодня, на нашей встрече, узнали ещё много нового и интересного. Например, познакомившись с книгой «Лесная косметика», узнали о том, какие маски для лица, кремы для рук можно приготовить из лесных ягод.

Марина КУЛЬТИКОВА.
Фото автора.

По сигналам читателей

С мостом – хорошо, без дороги плохо

Старожилы деревни Молоковой рады новому мосту и огорчены дорогой.

В 2020 году в деревне Молоковой Зайковской территориальной администрации был построен новый деревянный мост через речку Ирбит. Жители, понятно, обрадовались. Однако день ото дня их радость угасала из-за разбитой дороги к новостройке.

По этому поводу в нынешнем июне селяне отправили обращение в администрацию района:

На протяжении многих лет дорогу от посёлка Зайково до нашей деревни не ремонтировали, и сегодня она в ужасном состоянии. К нам затруднительно доехать автомобилям «Скорой помощи», пожарным. Прекратилось движение от перекрёстка дороги на Мельниково школьного автобуса и маршрутного такси.

Если такое положение будет продолжаться и дальше, то от некогда немалой, населённой трудолюбивым народом деревни ничего не останется…

Под письмом – 80 подписей жителей.

В ответе из администрации сообщалось:

Дорога в деревню Мельникова находится в оперативном управлении Зайковской территориальной администрации. Для изменения вида покрытия необходима разработка проектной документации, прошедшей государственную экспертизу. Районный бюджет формируется в большей части за счёт дотаций из областного бюджета, поэтому министерство транспорта и дорожного хозяйства Свердловской области указывает, что при формировании планов строительства, реконструкции и капитального ремонта автомобильных дорог общего пользования местного значения субсидии из областного бюджета в 2018-2024 году будет предоставляться только на переходящие объекты, финансирование которых осуществлялось в год, предшествующий текущему финансовому году, за счёт областного бюджета.

При проведении отбора муниципальных образований для предоставления субсидий для финансирования может быть отобран только один объект строительства или реконструкции, или капитального ремонта автомобильных дорог общего пользования местного значения.

В настоящее время по Ирбитскому району разработана документация на три объекта капитального ремонта автомобильных дорог, источники финансирования для проведения мероприятий по которым отсутствуют.

При недостатке денежных средств в муниципальном дорожном фонде для системного решения вопросов строительства, реконструкции и ремонта, при формировании дорожной программы в первую очередь выбираются очень опасные участки с наибольшим уровнем загрузки транспортом и высокой интенсивностью движения.

В связи с вышеизложенным, возможность изменения вида покрытия и разработка проектной документации на строительство автомобильной дороги в д. Молоково будет рассмотрена после реализации указанных мероприятий.

Ознакомившись с вышеизложенными аргументами, жители весьма озадачились: им не до хорошего – многочисленные бы выбоины ликвидировать, предоставив возможность проезда школьному автобусу и маршрутному такси. Тем более что на этот счёт есть решение Ирбитского районного суда от 27 февраля 2020 года – по иску прокуратуры к администрации района в интересах неопределённого круга лиц о приведении в соответствие с требованиями законодательства объектов улично-дорожной сети.

В этом документе нашла своё отражение и вышеназванная дорога. Иск был вызван многочисленными обращениями граждан и явился следствием проведённой по этому поводу проверки прокуратурой соблюдения законодательства о безопасности дорожного движения.

Доводы ответчика – представителя администрации района – о том, что дороги и мосты переданы в оперативное управление территориальным администрациям – с них и спрос, суд не принял во внимание.

Отметив, что именно районная власть является собственником указанных в иске объектов, следовательно, в силу закона несёт ответственность за их соответствие предъявленным требованиям и обязана контролировать состояние муниципального имущества.

А в случае если территориальная администрация не справляется с обязанностью по содержанию объектов, должна принимать дополнительные меры к устранению нарушений, чего сделано не было.

Выявленные дефекты должны были быть устранены в течение двух месяцев со дня вступления решения суда в законную силу, то есть весной 2020 года.

Однако, исходя из коллективного обращения жителей, к июню 2022-го ничего не изменилось…

Лев ПОЛИЩУК.
Фото автора.

Пожарная безопасность

Жарко и немного… мокро

Утром третьего августа на территорию летнего загородного лагеря «Салют» заехала пожарная машина…

«Сегодня в рамках кампании по пожарной безопасности проходит профилактическое мероприятие по основам пожарной безопасности. В основном это практические занятия, чтобы ребята не только слушали, но и попробовали себя в тушении возгорания. Узнали, что такое пожарный автомобиль, какие средства используются при пожарах и многое другое. Рассказывать и показывать всё это будут профессиональные пожарные, которые не раз тушили настоящие пожары, ну и, соответственно, от общения с ними у ребят закладывается много полезных знаний, которые им пригодятся в будущем»,

– пояснил цель приезда заместитель председателя Совета Ирбитского районного отделения Всероссийского добровольного пожарного общества Дмитрий СТАРИКОВ.

Общий сбор всех дивизионов на футбольном поле, командиры получили лист с перечнем прохождения этапов: пожарный ствол, боёвка, медицина, ранцевый огнетушитель, викторина. Из названий понятно, что каждому дивизиону в течение семи минут нужно было пройти этап с максимально высокими баллами.

Ребята впервые надевали, на время, одежду пожарного, что не сразу получалось, но все справились, из ранцевого огнетушителя после проведённого инструктажа сбивали кегли, узнавали, как пользоваться пожарной лестницей, маской, а также отвечали на вопросы, связанные с противопожарными действиями. Самым занимательным этапом был тот, где нужно было водой из пожарного ствола сбивать расставленные на земле фишки. От желающих участвовать не было отбоя, но и свои отрядовцы, а также просто зрители не упустили счастливый шанс в жаркий день охладиться под струёй холодной воды.

После всех этапов, пока профессиональные пожарные готовились показать своё мастерство, на поле начался большой танцевальный флешмоб!

Затем, как и обещал Дмитрий Стариков, на поле было проведено настоящее боевое пожарное развёртывание, в ходе которого сотрудники подачей воды за несколько минут потушили большой очаг возгорания.

Тут же вызвались добровольцы из старшего отряда Антон Савенков и Богдан Фоминцев, которые в пожарном обмундировании пробовали потушить огонь порошковыми огнетушителями. Не с первого и даже не со второго раза, но всё-таки это им удалось. После чего они поделились эмоциями:

«Впервые видели всё это, держали огнетушитель и сами тушили. Это очень сложно. Поняли, как же сложно действовать в этой одежде, тем более в жару! Но лучше попотеть, чем сгореть…».

По итогам мероприятия Дмитрий Стариков выразил уверенность, что ребята после прохождения этапов и зрелищного показа поняли, как трудна и необходима профессия пожарного, и отметили для себя, как нужно действовать при обнаружении задымления или очага возгорания. А в целом было сделано очень важное и интересное дело.

Елена АБРАМОВА.
Фото автора.

«В гостях у нас старуха Шапокляк»

Так называлась театрализованная игровая программа, организованная Якшинскими библиотекой и клубом для детей и подростков.

Кто же она такая? Давайте вспомним.

Героиня детских повестей и мультфильмов, главный антагонист серии произведений Эдуарда Успенского, противник Чебурашки и крокодила Гены. Названа в честь старомодного головного убора.

Согласно книге «Крокодил Гена и его друзья», её основное занятие – «собирать злы». В мультфильме её девиз выражен в песенке: «Кто людям помогает – тот тратит время зря. Хорошими делами прославиться нельзя».

Вооружённая рогаткой гиперактивная старуха Шапокляк при поддержке находящейся в её ридикюле крысы Лариски устраивает розыгрыши над невинными жителями города. В книге каждый вечер выходит на улицу, чтобы «наводить беспорядок»: изрисовывает афиши и плакаты, пугает ночных прохожих выстрелами из пугача и вытряхивает мусор из урн. Также, по собственному утверждению, всегда переходит улицу в неположенном месте.

По мере знакомства с Геной и Чебурашкой Шапокляк постепенно встаёт на путь исправления, обычно возвращаясь к хулиганству в начале следующего выпуска мультфильма.

В книге «Отпуск крокодила Гены» после попадания в капкан Шапокляк окончательно встаёт на путь исправления, а также начинает заниматься природоохранной деятельностью.

Вот она-то, старушка Шапокляк, и заглянула к нам сегодня. В ходе программы испытала наших юных односельчан на ловкость, сноровку и выносливость в «мячиковой» эстафете, в салочках с шариками, в переправе через «бурную реку», в рыболовном деле. Проверила, хорошая ли память у ребят и знают ли они сказочных персонажей, загадывая им загадки. Убедилась в том, что наши дети – народ дружный, весёлый и добрый и на разные пакости не способный.

Марина КУЛЬТИКОВА.
Фото автора.

«Книга под солнцем»

29 июля для взрослых и детей работал летний читальный зал под открытым небом «Книга под солнцем» на территории Осинцевской территориальной администрации.

«Книга под солнцем» – это прекрасная возможность отдохнуть от повседневной суеты, где все желающие могли с пользой провести время.

Школьники рассматривали детские журналы, взрослые – книги по психологии, истории и, конечно же, периодические издания-журналы: «Сельская новь», «Славянка», «Огонёк».

Этнодень

В единой семье народов Урала

Мы живём в изумительном месте, которое называется Урал. Если посмотреть на карту Евразии, то он располагается почти посередине, и именно через Урал проходит граница между двумя частями света – Европой и Азией.

С севера, от Карского моря, на две тысячи километров к югу тянутся невысокие старые Уральские горы. На севере Урала вечная мерзлота, тундра, полярная ночь. Из-за такого расположения части Урала называют Полярным, Приполярным, Северным, Средним, Южным Уралом, а также Зауральем и Приуральем.

Многие народы населяют наш край. Жители Урала создали прекрасные произведения искусства.

Это и пермская деревянная скульптура, и каслинское литьё, златоустовская гравюра и резьба по кости и камню, росписи и рукописные книги, вышивки и оренбургские пуховые платки.

У всех народов, исстари населяющих Урал, есть и свои сказки. В сказках у человека много волшебных помощников, это различные предметы, явления, а также животные и растения.

Мы не знаем авторов сказок. Они создавались одним человеком, рассказывались другим людям, слушатели передавали понравившиеся сказки дальше, что-то в них меняя.

Одним сказкам много веков, другие возникли в более позднее время.

30 июля проходит вторая областная акция «Единый ЭТНОдень», организованная Свердловской областной межнациональной библиотекой и посвящённая культуре народов Среднего Урала.

Якшинская сельская библиотека приняла участие в этой акции.

Сегодня участники познавательно-игровой программы «Сказка ложь, да в ней… урок» познакомились с башкирскими народными сказками «Большая Медведица» и «Калым», со сказками коми-пермяков и удмуртов «Горы и долы», «Пятна на Луне», с татарскими – «О кривой берёзе» и «Как землю выловили».

Ведущие программы, одетые в костюмы, стилизованные под народные, читали сказки вслух, после чего, вовлекая участников программы в обсуждение, выясняли, какой же урок можно извлечь из каждой сказки.

Знакомство со сказками заканчивалось подвижными играми этих народов.

В конце программы был организован обзор книг – сказок разных народов, а также знакомство с журналом для детей и юношества на мордовском и русском языках «Чилисема» («Восход»).

После чего все участники дружно вышли на флешмоб «Я, ты, он, она…»

Марина КУЛЬТИКОВА.
Фото автора.

Год Героев

«Китайский» лётчик – наш земляк

21 января в Ирбите стартовал Год Героев. Кульминацией его могло бы стать 22 ноября. В этот день исполнится 85 лет со дня гибели первого советского военнослужащего в ходе японо-китайской войны 1937-1945 годов – уроженца Ирбита, пилота, 24-летнего лейтенанта Николая Нежданова, погибшего смертью храбрых в воздушном бою над Нанкином.

Несмотря на то, что Нежданов открывает мартиролог жертв советского народа во Второй мировой войне, в Ирбите ещё нет ни памятника Нежданову, ни улицы его имени или даже переулка.

Для более детального изучения вопроса председатель Ирбитского местного отделения Русского географического общества Михаил Смердов направил письмо президенту Русского географического общества Сергею Шойгу с предложение рассмотреть возможность заключения соглашения о сотрудничестве между МО СОО Русского географического общества и посольством Китайской Народной Республики в Российской Федерации.

В своём ответе исполнительная дирекция Русского географического общества рекомендовала провести конференцию, посвящённую соответствующей дате, и сообщила, что готова оказать содействие во взаимодействии с посольством Китайской Народной Республики в Российской Федерации.

Для выполнения рекомендации президента РГО Сергея Шойгу местное отделение планирует проведение конференции с участием представителей дипмиссии посольства Китайской Народной Республики.

Кроме того, в работе конференции примут участие ведущие историки Екатеринбурга и Свердловской области. В заочном формате планируют принять участие военные историки Москвы и Петербурга.

Всё это позволяет надеяться, что память об ирбитском герое будут хранить не только в Китае, но и в России.

СПРАВКА. Имя советского летчика-добровольца Нежданова Николая Никифоровича внесено в краеведческий документ о героях, павших на территории Нанкина (провинция Цзянсу, Восточный Китай) в период Войны сопротивления китайского народа японским захватчикам.

22 ноября 1937 года в воздушном бою над Нанкином смертью храбрых пал лейтенант Нежданов. Он считается первым советским военнослужащим, отдавшим свою жизнь в Китае во время антияпонской войны.

Китайские архивы показывают, что в течение четырёх месяцев с 15 августа 1937 года японские военно-воздушные силы наносили массированные авиаудары по военным и гражданским объектам Нанкина. Китайские ВВС пытались дать отпор захватчикам, но из-за серьёзной разницы в мощи армий понесли огромные потери.

22 ноября 1937 года советский отряд лётчиков-добровольцев совершил первое сражение в небе над Нанкином. В ходе этой операции удалось сбить один японский истребитель, уничтожить одного пилота. К несчастью, машина Нежданова была сбита и рухнула на территорию одного из военных училищ Нанкина. Через год Нежданов был посмертно награждён орденом Красного Знамени.

В Китае против японских захватчиков вместе с китайской армией воевали 1000 боевых советских самолётов и более 2000 советских лётчиков, более 200 из них погибли.

Любовь ОНУЧИНА.

Официально

Бюджет – 2023

Подготовка бюджета Свердловской области на 2023 год идёт в плановом порядке, рассматриваются предварительные расчеты, определяются сроки согласительных процедур. Об этом заявил министр финансов Свердловской области Александр Старков.

Губернатор Свердловской области Евгений Куйвашев в июне утвердил план мероприятий по составлению проекта областного бюджета и проекта бюджета государственного внебюджетного Территориального фонда обязательного медицинского страхования Свердловской области на 2023 год и плановый период.

Согласно распоряжению главы региона, министерства, ведомства и муниципалитеты представляют в Минфин данные, необходимые для подготовки проекта основного финансового документа региона. Это предварительные показатели прогноза социально-экономического развития, статистика, прогноз поступлений платежей в консолидированный бюджет Свердловской области, предложения по расчётам, информация о планируемой численности получателей мер социальной поддержки, сведения о прогнозных значениях сводного индекса потребительских цен (инфляции) и другие документы, необходимые для бюджетного планирования.

«Цель такой работы – максимально достоверно и сбалансированно рассчитать бюджет следующего года, заранее рассмотрев и согласовав наиболее важные потребности муниципальных образований. Традиционно такая работа даёт возможность выделить наиболее приоритетные направления финансирования, выстроить эффективную работу бюджета в текущих условиях»,

– отметил министр финансов Свердловской области Александр СТАРКОВ.

В сентябре с представителями муниципалитетов региона будут согласовываться исходные данные для расчёта межбюджетных трансфертов для наших территорий. А затем пройдут заседания согласительных комиссий, в которые войдут финансисты, представители отраслевых ведомств региона и депутаты Законодательного собрания Свердловской области.

По информации департамента информационной политики Свердловской области.

Официально

Потенциал предприятий по импортозамещению высокотехнологичной продукции

Губернатор Свердловской области Евгений Куйвашев познакомил министра экономического развития России Максима Решетникова с предприятиями машиностроительного комплекса Среднего Урала. В ходе рабочего визита глава Минэкономразвития посетил Уральский оптико-механический завод, инжиниринговую компанию «Реиннольц» и Уральский завод гражданской авиации.

Евгений Куйвашев лично показал Максиму Решетникову гордость Уральского оптико-механический завода – новую модель дефибриллятора.

«Это портативный аппарат, который можно использовать и в реанимации, и в скорой помощи, и дома – он продаётся даже на Wildberries. Эти дефибрилляторы «умные», ими может пользоваться любой человек, который не прошёл специальную подготовку. Попросил один аппарат принести, сам министру всё рассказал»,

– написал губернатор в своём telegram-канале.

УОМЗ является одним из ключевых предприятий в области оптико-электронных приборов и систем холдинга «Швабе», ГК «Ростех». Максим Решетников также познакомился с производством медицинского оборудования, энергосберегающей светодиодной светотехники, геодезических приборов, измерительной техники. Продукция поставляется более чем в 80 стран мира.

Предприятие в числе первых в стране стало участником национального проекта «Производительность труда», что позволило предприятию нарастить объёмы выпуска востребованной медицинской продукции.

Также Максим Решетников посетил завод «Реиннольц». Компания производит теплообменные аппараты, системы водоподготовки и очистки стоков. Предприятие прошло путь от стартапа до сектора роста Московской биржи. Имеет стратегическое значение для социально-экономического развития Свердловской области.

Завод также производит теплообменное оборудование. 80 процентов продукции завода производится на собственных мощностях. Основные покупатели: крупные и средние предприятия по добыче нефти и газа, энергетики, металлургии, нефтепереработки, химической отрасли.

«Свердловская область – опорный регион для экономики страны. Успех многих программ, которые сейчас запущены, зависит от того, как на местах будут работать предприятия. Насколько эффективными окажутся меры поддержки, которые выстраиваются на федеральном уровне, работа региональной команды и те меры, которые здесь. […] И мне кажется, что для Свердловской области очень важно, что это время перемен, время изменений, в которых мы сейчас находимся, действительно создаёт массу возможностей, которые Свердловская область, учитывая промышленный потенциал, интеллектуальный потенциал, мощный технологический потенциал, а главное, предпринимательскую жилку, причём на всех уровнях, – благодаря всему этому Свердловская область эти возможности точно использует»,

– сказал Максим РЕШЕТНИКОВ.

Максим Решетников в сопровождении Евгения Куйвашева и Владимира Якушева посетили площадку «Уктус» особой экономической зоны «Титановая долина». Якорный резидент – УЗГА занимается разработкой двигателя ВК-800СМ: первые опытные двигатели находятся в стадии производства, идёт подготовка к стендовым испытаниям. В 2024 году планируется двигатель установить на ЛМС-901 «Байкал».

В мае предприятию был одобрен инфраструктурный бюджетный кредит из федерального бюджета в объёме 1 миллиард рублей.

«Всё, что связано сегодня с экономикой Уральского федерального округа, – это мощные и крупные предприятий. Я уверен, что и интеллектуальный потенциал, который сегодня есть, и экономический потенциал позволят из этой ситуации выйти достойно»,

– сказал Полномочный представитель Президента в УрФО Владимир ЯКУШЕВ.

Губернатор подчеркнул, что сегодня Свердловская область имеет достаточно стабильные показатели экономики, многие из них растут. Особо глава региона подчеркнул, что это говорит об эффективности применяемых в регионе формы поддержки бизнеса.

«Я очень благодарен правительству за то, что такие совещания проходят и записываются на карандаш наши просьбы, и в кратчайшие сроки правительство и министерство экономики выдают готовые решения. Много решений и предложений было нами отправлено в рамках работы федерального штаба. Мы эти решения принимаем у нас на региональном штабе, который я провожу еженедельно. Ситуация всегда перестраивается непросто, но, чтобы двигаться вперед, нужно всегда шевелиться. Сейчас именно то время, когда нужно шевелиться», ***– сказал Евгений КУЙВАШЕВ.***

К сведению

Родительская «забота» выходит боком

3 августа в дежурную часть ОВД Ирбита поступило сообщение от местной жительницы 1978 г. р. о том, что у её сына 2008 г. р. друзья похитили курительный испаритель. Женщина пояснила правоохранителям, что в июле текущего года она приобрела «вейп» своему ребёнку для личного потребления, чтобы тот бросил курить.

На данную гражданку сотрудниками полиции составлен протокол об административном правонарушении по части 2 статьи 6.23 КоАП РФ (вовлечение несовершеннолетнего в процесс потребления никотиносодержащей продукции, совершённое родителем несовершеннолетнего).

Санкции данной статьи предусматривают наложение административного штрафа на законного представителя в размере от двух до трёх тысяч рублей.

Сотрудники полиции разъясняют, что за вовлечение несовершеннолетних в употребление табака и никотиносодержащей продукции, в том числе электронных сигарет (вейпов), предусмотрена административная ответственность по ст. 6.23 КоАП РФ, которая предусматривает наказание в виде штрафа для граждан в размере от одной тысячи до двух тысяч рублей.

В случае совершения указанных действий родителями или иными законными представителями несовершеннолетнего, размер штрафа для них составит от двух тысяч до трёх тысяч рублей.

Запрещено потребление несовершеннолетними никотинсодержащей продукции, устройств для её потребления (вейпы, айкосы, испарители, электронные сигареты и др.), использование кальянов.

За нарушение указанного запрета подростки могут быть привлечены к административной ответственности по ст. 6.24 КоАП РФ, а их родители по ст. 5.35 КоАП РФ (неисполнение или ненадлежащее исполнение родителями или иными законными представителями несовершеннолетних обязанностей по содержанию, воспитанию, обучению, защите прав и интересов несовершеннолетних), за совершение которого предусмотрено наказание в виде штрафа в размере от ста до пятисот рублей.

МО МВД России «Ирбитский».

Это нужно знать

ПЕНСИИ

– с 1 августа будут проиндексированы выплаты тем пенсионерам, которые работали в 2021 году и за которых работодатели платили страховые взносы в пенсионную систему. Пересчёт для каждого индивидуален и производится автоматически.

НАЛОГИ

– с 1 августа вступили в силу поправки в Налоговый кодекс, в соответствии с которыми предоставление инспекцией третьим лицам о налогоплательщике не будет считаться налоговой тайной, если это сделано с его согласия.

ГОСУСЛУГИ

– с 1 августа зарегистрироваться в качестве самозанятого лица можно через сайт госуслуг. Сообщение о присвоении статуса (либо отказ) придёт в личный кабинет на портале.

– с 1 августа в личный кабинет на портале гоуслуг будут присылать сведения об оформлении и выдаче паспортов, в том числе загранпаспорта, о записи на приём к врачу в федеральную клинику, размере материнского капитала. В том числе данные о предоставлении государственной, социальной помощи.

СБЕРБАНК

– с 1 августа Сбербанк повысил стоимость уведомлений об операциях на десять рублей. Теперь в зависимости от типа карты её стоимость может варьироваться от 40 до 70 рублей в месяц. Бесплатной услуга осталась для кредитных и премиальных карт.

ПРАВИЛА

– с 25 августа в силу вступят поправки в правила оборота и ремонта оружия. При этом количество купленного охотничьего и спортивного огнестрельного оружия с нарезным стволом, а также гладкоствольного огнестрельного оружия ограничат – не больше пяти единиц каждого вида на одного человека, не должно быть больше десяти единиц оружия всех видов.

– с 25 августа подозреваемые, содержащиеся под стражей, смогут получать и менять российский паспорт через администрацию СИЗО. После чего он будет храниться в его личном деле.

Подготовила Елена АБРАМОВА.

Ирбитский драматический театр им. А.Н. Островского

АВГУСТ

дата	время	название	место
14.08	17.00	М. Камолетти «ЛЮБОВЬ ПО-ФРАНЦУЗСКИ», 16+ пикантная комедия	Основная сцена ул. Ленина, 17
18.08	18.00	А.Н. Островский «ПОЗДНЯЯ ЛЮБОВЬ», 16+ сцены из жизни захолустья	Основная сцена ул. Ленина, 17
20.08	16.00	А.Н. Островский «ПОЗДНЯЯ ЛЮБОВЬ», 16+ сцены из жизни захолустья	Основная сцена ул. Ленина, 17
21.08	16.00	А.Н. Островский «ПОЗДНЯЯ ЛЮБОВЬ», 16+ сцены из жизни захолустья	Основная сцена ул. Ленина, 17
24.08	18.00	М. МакДонах «КРАСАВИЦА ИЗ ЛИНЭНА», 16+ грустная комедия	Основная сцена ул. Ленина, 17
26.08	18.00	М. МакДонах «КРАСАВИЦА ИЗ ЛИНЭНА», 16+ грустная комедия	Основная сцена ул. Ленина, 17
27.08	16.00	М. МакДонах «КРАСАВИЦА ИЗ ЛИНЭНА», 16+ грустная комедия	Основная сцена ул. Ленина, 17
		Спектакли для всей семьи	
		Фестиваль ландшафтного театра «ИРБЕЯ»	
12.08	17.00	Театральная платформа «В ЦЕНТРЕ», г. Екатеринбург «ПРИРОДА ЗВУКА», 6+	Парк 40-летия комсомола
12.08	18.00	Ирбитский драматический театр им. А.Н. Островского «ПРИКЛЮЧЕНИЯ ЧИПОЛЛИНО», 0+	Парк 40-летия комсомола
12.08	19.00	Театр «Мимикрия», г. Тюмень «МУМИЙ-LAND», 6+	Парк 40-летия комсомола
28.08	12.00	С. Белов «НЕ ХОЧУ БЫТЬ СОБАКОЙ», 0+ сказка	Основная сцена ул. Ленина, 17

177 театральный сезон

Главный режиссер театра - Александр Фукалов
Адрес театра: г. Ирбит, ул. Ленина, 17
Телефон: касса театра (34355) 6-21-50, справка (34355) 6-41-68 (добавочный 1)

ОТВЕТЫ НА СКАНВОРД,

опубликованный в № 30 от 4 августа 2022 г.

Д	■	А	Г	Е	Н	Т	У	Р	А	■	Б	А	Б	О	Ч	К	И	Н
В	■	■	Р	■	Е	■	М	■	М	■	А	■	Ю	■	■	■	■	У
О	■	■	А	С	Т	Р	О	Н	А	В	Т	■	С	■	П	У	Щ	А
Р	В	А	Ч	■	Т	■	Р	Е	Я	■	Я	С	Т	В	О	■	■	Р
Ж	■	Р	■	Д	О	Г	А	Д	К	А	■	Т	■	К	Р	О	Ш	Е
Е	М	Е	Л	Я	■	■	■	Р	■	С	■	Я	К	У	Т	С	К	■
Ц	■	А	■	Д	■	■	У	С	Т	Ю	Г	■	С	А	Т	И	Н	
К	О	Л	Е	Я	■	■	Г	■	М	■	■	■	■	Л	Ь	В	Ы	
И	■	■	Н	■	■	■	■	Р	А	З	У	М	■	■	■	■	Р	
Й	■	О	Д	Е	Ж	Д	А	■	Е	■	А	Г	А	Р	■	■	Я	
■	И	Т	О	Г	И	■	Б	У	М	■	Г	О	Р	А	■	■	Н	
■	■	И	В	О	Л	Г	А	■	Е	■	У	Л	Е	Й	■	■	И	
Т	А	Т	А	Р	Ы	■	Ж	И	З	Е	Л	Ь	■	Т	Е	Н	Г	Е

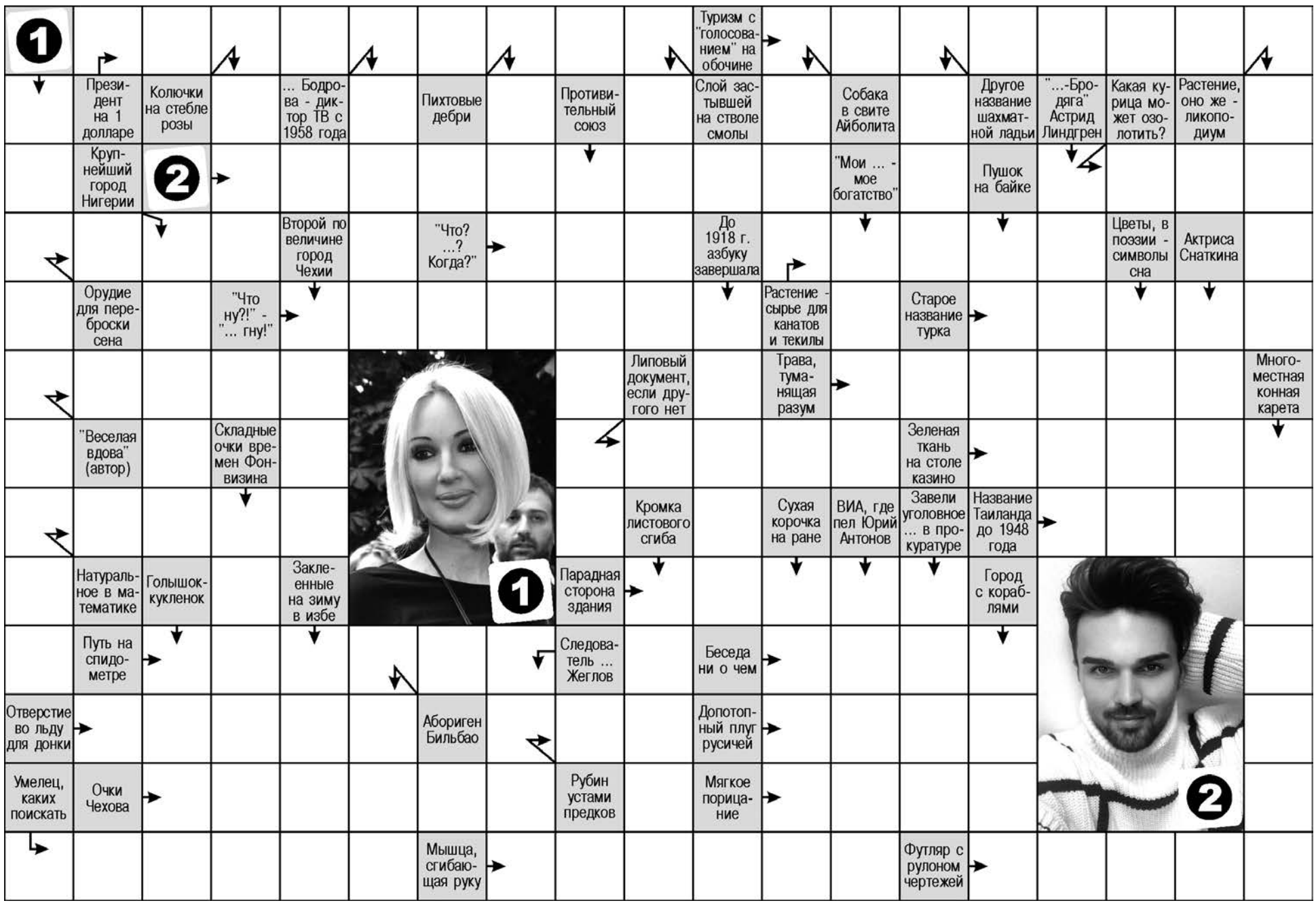

«Урал» – легендарный «колясыч» из… Казахстана?

Именно так: в Казахстане в Петропавловске налажено производство мотоциклов с колясками.

Хотя, в данной ситуации правильнее будет говорить не о производстве, а о сборке. Все основные компоненты «Уралов» по-прежнему производятся на ИМЗ, после чего доставляются на новое предприятие в Казахстане. Туда же поступают и импортируемые из Италии, Германии, Австрии и Японии компоненты.

Слухи о вероятном перемещении сборки «Уралов» из Ирбита за пределы РФ ходили давно, и уже в конце апреля стало ясно, что «отвёрточная» сборка «колясычей» будет налажена где-то в Казахстане.

Позже в официальных англоязычных аккаунтах ИМЗ появилась более конкретная информация: мотоциклы будут собирать в Петропавловске. И вот в конце июля с конвейера нового производственного предприятия в Казахстане сошёл первый новый «Урал» – GearUp 2022 года гранатово-красного цвета.

Что дальше? А дальше компании предстоит преодолевать логистические и бюрократические сложности, навёрстывать возникшие за время простоя и переезда потери и продолжать выпускать легендарные «колясычи».

Пожелаем ИМЗ успехов в этом нелёгком деле!

Источник: moto-magazine.ru.

Восьмого августа Ирбитский драматический театр посетила министр культуры Свердловской области Светлана Николаевна Учайкина.

Она «проинспектировала» новую сцену и театральные помещения в здании бывшего казначейства на улице Ленина, 17, куда коллектив Ирбитской драмы переехал на время реставрации и ремонта исторической сцены.

Как председатель Свердловского отделения СТД РФ Светлана Николаевна встретилась с педагогом сценической речи Российского государственного института сценических искусств Евгенией Ивановной Кирилловой, которая проводит мастер-класс «Комплексный метод воздействия на голос и речевую функцию актёра» для творческого состава театра.

Это один из лучших педагогов России, у неё учились Дмитрий Нагиев, Костантин Хабенский, Лиза Боярская, Лариса Гузеева, Данила Козловский и многие другие известный актёры. Евгения Ивановна награждена медалью «Ветеран труда», медалью «В память 300-летия Санкт-Петербурга», медалью ордена «За заслуги перед Отечеством» II степени, носит почетное звание «Заслуженный деятель искусств республики Бурятия».

Мастер-класс состоялся благодаря проекту и гранту Союза театральных деятелей России «Специалисты для театров».

По информации Ирбитского драмтеатра имени А. Н. Островского.

Проблема

Нарушить, чтоб не нарушать…

На перекрёстке улиц Комсомольской и Логинова установлен светофор, который для тех, кто идёт со стороны восьмой школы, больше чем наполовину закрывает собой знак «Пешеходный переход». Получается, чтобы посмотреть, какой же свет горит на светофоре, людям нужно выходить на проезжую часть?

На наш звонок в управление ГИБДД там обещали разобраться с этим вопросом в ближайшее время. Хочется надеяться, что оно наступит до первого сентября, когда дети пойдут в школы № 8 и 18.

Елена АБРАМОВА.
Фото автора.

К сведению

Уважаемые пациенты!

В рамках региональной программы модернизации первичного звена здравоохранения в поликлинике № 1 Ирбитской центральной городской больницы начался капитальный ремонт помещений, поэтому вход в неё в настоящее время осуществляется с улицы Кирова, 31.

Звонить в поликлинику № 1 по телефонам: 8 (34355) 6-08-90, 3-99-09 до 16 часов; после 16 часов – тел. 8 (34355) 6-28-11, в субботу – тел. 8 (34355) 6-28-11.

ГАУЗ СО «Ирбитская ЦГБ».
Фото предоставлено ЦГБ.

На производственное предприятие ТРЕБУЮТСЯ:

БУЛЬДОЗЕРИСТ (310 руб./ч.),
ТРАКТОРИСТ (280 руб./ч.),
ОПЕРАТОР ФРОНТАЛЬНОГО ПОГРУЗЧИКА (280 руб./ч.)
(сменный график, опыт работы)

Постоянная работа, стабильная и своевременная выплата заработной платы.
Жильё предоставляется, возможна вахта.

Местоположение: Свердловская область, пос. Лосиный (Зелёный Дол). Тел. 8-950-633-16-55

КУПЛЮ ВАШ АВТОМОБИЛЬ.
Дорого. Выезд на место в любом состоянии.
8-922-02-00-228
8-922-02-51-004

КУПЛЮ
мотоцикл «Урал» и запчасти к нему.
8-922-02-00-228
8-922-02-51-004

Мотоблоки, запчасти LIFAN, мотобуксировщики, бензотехника
http://avito.ru/btservis
8-992-00-77-888 (Иван)

Память

Останется навсегда в людских серцах…

Третьего августа на 79-м году жизни перестало биться сердце хорошего человека, ветерана здравоохранения КЛАРЫ ПАВЛОВНЫ ПАЮСОВОЙ.

Коренная ирбитчанка, детство которой пришлось на годы войны, мечтала посвятить свою жизнь медицине. И после окончания школы девушка осуществила свою заветную мечту стать врачом. В 1975 году она начала работать врачом акушером-гинекологом в Ирбитском родильном доме, а уже в 1987 году она главный врач родильного дома. В 2000 году Клара Павловна назначена на должность заведующего женской консультации.

За плечами этого замечательного врача 45 лет трудового стажа, тысячи рождённых малышей. А сколько женщин познали счастье материнства! Скольким её профессиональное мастерство вернуло и сохранило здоровье! Десятки тысяч благодарностей адресовано ей от жительниц города и района.

Клара Павловна пронесла через всю жизнь любовь и преданность своей профессии.

Коллектив Ирбитской ЦГБ скорбит по поводу кончины Клары Павловны Паюсовой и выражает искренние соболезнования родным и близким.

Учредители:
ДЕПАРТАМЕНТ ИНФОРМАЦИОННОЙ ПОЛИТИКИ СВЕРДЛОВСКОЙ ОБЛАСТИ (г. ЕКАТЕРИНБУРГ, пл. ОКТЯБРЬСКАЯ, 1)
АДМИНИСТРАЦИЯ МУНИЦИПАЛЬНОГО ОБРАЗОВАНИЯ ГОРОД ИРБИТ (г. ИРБИТ, ул. РЕВОЛЮЦИИ, 16)

Главный редактор **А. Г. ЧИРЯТЬЕВ.**
Газета зарегистрирована Управлением Федеральной службой по надзору в сфере связи, информационных технологий и массовых коммуникаций по Уральскому федеральному округу.
Регистрационный номер **ПИ № ТУ66-01750** Подписной индекс 53890

Издатель: ГАУПСО «Редакция газеты «ВОСХОД».
Адрес издателя и редакции: 623850, Свердловская область, город Ирбит, улица Челюскинцев, 2. **Телефон**: (код города — 34355) 3-64-16 (доб. 922)
e-mail: vosxod-irbit@mail.ru
Сайт: www.vosxod-irbit.ru

• Редакция имеет право не отвечать на письма и не пересылать их в инстанции.
• Редакция может публиковать материалы, не разделяя точки зрения автора.
• Редакция не несет ответственности за содержание рекламы и телепрограммы.
• Оплачиваются только заказанные редакцией материалы.

Газета выходит один раз в неделю: четверг.
Время подписания в печать: по графику 16.00; номер подписан в 16.00.
Отпечатано в ГУП СО «Монетный щебеночный завод» СП «Берёзовская типография», ИНН 6604014737 г. Берёзовский, ул. Красных Героев, 10
Заказ № 1881. Тираж 3000.
ЦЕНА СВОБОДНАЯ.

14 августа – День строителя

Повод для гордости и… грусти

В предстоящем ноябре исполняется 80 лет самой крупной на ирбитской земле в минувшем веке строительной организации. Начиналась она в годы войны с УНР-233 (расшифровывалось как управление начальника военно-строительных работ). Менялись названия, с 1967 года – Ирбитское строительное управление. В рыночные времена к нему добавилось «ООО».

В советский период в ИСУ и субподрядных подразделениях – местных участках «Уралспецстроя» , «Уралэлектромонтажа», «Уралсантехмонтажа», управления механизации и ряде других – трудилось более восьмисот человек.

Мы намеревались пообщаться с ветеранами строительной профессии, которую ещё именуют самой мирной на земле. Без сомнения, им есть о чём вспомнить…

На деле получилось так. Поначалу согласившийся на разговор Василий Фёдорович Тупица, в прошлом начальник ИСУ, впоследствии передумал. Прежний заместитель начальника Николай Васильевич Береснев проявил к беседе интерес, но в эти дни, к сожалению, находился далеко от Ирбита. В прошлом прораб, начальник участка Виктор Лондорьевич Бармин пришёл, отлучился «на минутку» и… исчез. Через пять минут после начала разговора таким же образом поступил и ныне действующий энергетик Евгений Валерьевич Большедворов. Не дождались председателя совета ветеранов Ирину Владиславовну Осипову.

Ещё печальнее, что «потерялся» и директор ООО «ИСУ» Т. Г. Большаков, сам же и определивший дату и час встречи. Ветеранам пришлось минут двадцать постоять у закрытого кабинета, прежде чем сотрудники отомкнули дверь, но по телефону найти своего руководителя не смогли – Тимофей Геннадьевич был «вне зоны доступа», хотя за полчаса до назначенного времени находился на месте. И, предполагаем, мог узнать немало полезного.

Л. К. Жукова, А .П. Васильев, Л. П. Туйкова.

Самыми же ответственными из приглашённых оказались: Александр Павлович Васильев (период работы в ИСУ – с 1955 по 2015(!) год) – землекоп, бетонщик, бригадир, мастер, начальник производственно-технического отдела, главный инженер, некоторое время «по совместительству» – председатель постройкома;

Лидия Константиновна Жукова (с 1965 по 2001 год) – штукатур, комендант управления, паспортист, инспектор, начальник отдела кадров;

Любовь Павловна Туйкова (с 1958 по 1993 год) – штукатур, бригадир, мастер производственного обучения ГПТУ-40;

Василий Александрович Прядеин (с 1987 года по настоящее время) – стропальщик, бетонщик, кровельщик, агент по снабжению.

Разговор начали с очень далёкой от Ирбита, интернациональной строительной площадки… в Ташкенте, после случившегося там сильнейшего землетрясения.

ЖУКОВА. В один из летних дней 1967 года меня вызвали в отдел кадров и сообщили: Лида Прядеина (девичья фамилия – ред.), поедешь в составе областного строительного поезда на восстановление Ташкента. Из стройуправления отправили двоих – меня и напарницу, за давностью лет забыла, как её звать.

На объекты – жилые дома, детские сады – нас возили за пятьдесят километров в кузове грузового автомобиля. Подземные толчки, пусть и меньшей силы, ещё продолжались: их ощущали по «оживавшей» на столе посуде или вдруг закачавшейся лампочке.

Три месяца спустя нас отправили домой. После недельного отпуска вновь вызвали в отдел кадров и предложили, подобрав напарницу, поехать на прежнее место. Уговорила Риту Евдокимову. На этот раз командировка продолжалась до весны 1969 года. За этот период от строительства пятиэтажных домов перешли к девятиэтажным. В свободное время успевали посещать театры, стадионы, ходили в кино и даже на футбол. А на Новый год нам привозили настоящую ёлку, которая в этих местах не растёт.

Рита вышла замуж и осталась в Ташкенте, а я вернулась искать своё счастье в родных краях. Продолжала работать в бригаде Александра Афанасьевича Удинцева, затем Нины Ивановны Сухих. Много объектов строили. Среди них – городские очистные сооружения.

На строительстве корпуса медицинского училища, 1973 год.

ТУЙКОВА. Да, девять лет их строили, устраняли дефекты, возникавшие от периодических уходов и возвращений на объект, и вновь продолжали. Вспоминается и строительство ещё старых очистных, на территории мотоциклетного завода. В глубоких технических помещениях, чтобы согреться, разводили костры. При возведении жилых домов отделочные работы велись круглый год. В холодное время не успевали завести отопление, помещения обогревали «буржуйками» – железными печками. От них порой угорали.

ЖУКОВА. Ударными темпами строили Килачёвскую школу.

ТУЙКОВА. И Дубскую, Зайковскую.

ВАСИЛЬЕВ. Бердюгинскую и Фоминскую, в городе – девятую, десятую, восемнадцатую, детские сады. На ту пору стройуправление было единственной организацией этого профиля.

ЖУКОВА. Первым многоквартирным домом, в строительстве которого пришлось принимать участие, был по улице Комсомольской, 2. На гостинице «Ница» получила серьёзную травму руки. Её работоспособность вернул наш известный хирург Леонид Григорьевич Шестовских, за что ему всю жизнь благодарна. А с профессией отделочника всё-таки пришлось расстаться.

ПРЯДЕИН. Крупным, в несколько зданий, объектом был мясокомбинат в посёлке Зайково.

ТУЙКОВА. Пять лет им занимались…

ВАСИЛЬЕВ. Долго строили, быстро разрушили. Как и молочный комплекс крупного рогатого скота на восемьсот голов в Дубской – там вообще следов не осталось…

ТУЙКОВА. А что осталось, греет душу. Как пример – административный корпус химико-фармацевтического завода. Помнится, когда сдавали жилые дома, председатель государственной комиссии, главный архитектор города Валентина Сергеевна Исмагилова прежде всего обращала внимание на санузлы: если там порядок, значит и в остальных помещениях тоже. Так складывалась ситуация, если в период сдачи объектов заболели дети, рассчитывать на больничный, даже справку не приходилось – выкручивались как могли.

ЖУКОВА. Да, призывали на помощь бабушек-дедушек, других родственников…

Поинтересовались ветераны, как трудится коллектив ныне.

ПРЯДЕИН. Работает бригада в цехе железобетонных изделий; три комплексных звена и всего два штукатура – на объектах.

ВАСИЛЬЕВ. Что осталось из техники?

ПРЯДЕИН. Автомобиль с гидроманипулятором и миксер (бетономешалка на колёсах – ред.).

ВАСИЛЬЕВ. Нет ни отдела главного механика, ни столярного цеха…

ПРЯДЕИН. Теперь окна, двери к нам поступают в готовом виде, и надобности в этом цехе практически нет.

ТУЙКОВА. А многоквартирные дома строите?

Прядеин. В основном – по индивидуальным заказам – одноквартирные, коттеджи в двух уровнях.

Зашёл разговор и о престиже профессии в настоящее время.

ВАСИЛЬЕВ. Каким бы престиж ни был, а без строителей никуда – хоть скворечник, хоть туалет потребуется, не говоря о более солидных сооружениях.

ЖУКОВА. В городе – и на новом строительстве, и на старом – сплошь граждане ближнего зарубежья. А куда местные девались? Недавно проходила по улице Советской, где ведётся ремонт дома-памятника. Двое работников устраивали отмостку… с уклоном к стене, а не от неё, как требуется. Не утерпела, спрашиваю: что же вы, ребята, задом-наперёд цементируете, вода под здание пойдёт. Они оторопело посмотрели на меня и ничего не ответили. Видимо, совсем никакого контроля нет…

ТУЙКОВА. Строители – в забытьи. На одной из недавних встреч в городском совете ветеранов с председателем городской Думы Павлом Николаевичем Томшиным поинтересовалась: почему промышленные предприятия – мотоциклетный, химико-фармацевтический, автоприцепный и даже ныне не существующий стекольный – на слуху, а о строительном управлении, с не менее славной историей, и не вспоминают, как будто его и нет. Ответа не последовало…

ЖУКОВА. Вероятно, город не заинтересован в развитии строительного управления…

ВАСИЛЬЕВ. Теперь есть и другие родственные организации.

ЖУКОВА. А в ГПТУ строительным профессиям ещё учат?

ПРЯДЕИН. Ныне именуется политехникумом, отдельным специальностям там учат.

ТУЙКОВА. Вопрос и в том, как учат. В своё время, на шести-девятимесячных курсах получали более крепкие знания и навыки, чем теперь после трёхлетнего обучения. В строители многие шли не за высокой зарплатой, а за квартирой – тут она была доступнее.

ПРЯДЕИН. А я и не успел ею обзавестись – советская власть закончилась, и в последний «распределительный» многоквартирный дом очередь не дошла. Пришлось вступать в кооператив и вкладывать собственные средства…

ТУЙКОВА. Фактически за счёт трудового коллектива выстроено управленческое здание и примыкающий к нему спорткомплекс.

ЖУКОВА. В самом деле, в те девяностые годы работали без премий, нам объясняли: средства необходимы

для новостройки.

Что ветераны имеют теперь?

ТУЙКОВА. Спасибо автошколе, которая располагается в нашем прежнем кабинете технического обучения – один-два раза в год даёт возможность собраться. Таких встреч-общений ждём с нетерпением. К Дню пожилых людей ООО «ИСУ» выделяет каждому по… 100 рублей: как говорится, возьмите и ни в чём себе не отказывайте. Чтобы их получить в кассе, почти половину надо потратить на автобусный проезд – туда и обратно.

ЖУКОВА. А тем, кто по тем или иным обстоятельствам не добрался – приходится доставлять на дом. Все ноги собьёшь – не поощрение, а маета…

Ветераны с удовольствием вспоминали советский период, когда профессиональный праздник встречали в городском масштабе: он, как правило, проходил на стадионе «Сосновая роща» с чествованием передовиков, спортивными соревнованиями, концертами.

В нынешние времена профессиональный праздник совпадает с днями проведения межрегиональной «Ирбитской ярмарки», но в её программу почему-то не вписываются поздравления строителям, независимо от их ведомственной принадлежности. А они-то на этом «пиру» не последние!

Да и тем пресловутым ста рублям, наверное, можно найти более достойное применение. Скажем, поздравить не в связи с достижением определённого возраста, а с профессиональным праздником. Изготовив по такому случаю в типографии красочные открытки с душевным текстом. Ещё и на почтовые расходы, чтобы обеспечить доставку до адресата, средства останутся.

Послания напомнили бы ветеранам о их трудовом вкладе в общее дело, а для родных, возможно, сказались на повышении престижа профессии. И тогда на нынешних объектах появилось бы больше местных строителей!

Такое мнение выразили все участники разговора.

Лев ПОЛИЩУК.
Фото автора и из архива Ирбитского историко-этнографического музея.